

Río Riaza

El catálogo de vertebrados de este Parque Natural está constituido por 313 especies: 11 de peces, 11 de anfibios, 15 de reptiles, 231 de aves y 45 de mamíferos. La comunidad de aves es la más importante destacando las rapaces de los cortados, singularmente la gran colonia de buitre leonado (445 parejas en 2004), alimoche, halcón común, cernícalo vulgar y búho real.

En la paramera abundan las especies como chotacabras pardo, esmerejón, alondra de Dupont, collalba rubia, tarabilla común. La presencia del río Riaza y del embalse de Linares del Arroyo sirven de refugio a una importante ornitofauna: ánade real, ánade friso, porrón común, somormujo lavanco, polla de agua, garza real, carricero común y mirlo común. En cuanto a los mamíferos destacar la presencia en este paraje de especies como la nutria, jabalí, zorro, corzo, tejón, gineta, garduña, comadreja, gato montés, conejo, liebre y un buen número de micromamíferos y murciélagos.

El Parque Natural de las Hoces del Río Riaza cuenta con ejemplos de arte románico y arquitectura medieval, destacando en el municipio de Maderuelo, el castillo, la iglesia de Santa María y la ermita de La Vera Cruz, ésta última de aspecto prerrománico, se sitúa en la vega y su máximo interés

reside en el hecho de que algunas de sus pinturas murales románicas se conservan en el Museo del Prado. La ermita del Casuar está declarada Bien de Interés Cultural.

El recurso económico de los habitantes de la zona es, principalmente, la agricultura y la ganadería extensivas, siendo la oveja y el vino los productos más importantes.



¿Cómo llegar hasta la Casa del Parque?



Se puede acceder al Parque desde la A1, salida 144 (Milagros) y tomar la carretera a Montejo de la Vega de la Serrezuela. Desde Aranda de Duero, antigua N1, tomar la carretera C-114 en Fuentespina.

Teléfono de información y reservas:
902 350 010

CASA DEL PARQUE NATURAL
DE LAS HOCES DEL RÍO RIAZA
C/ de las Eras, 14
40542 - Montejo de la Vega
de la Serrezuela. SEGOVIA
Teléfono y fax: 921 53 23 17

parque natural
Hoces del
Río Riaza
(Segovia)



Programa de visitas escolares a Espacios Naturales

Casa del Parque de las Hoces del Río Riaza

GUÍA DEL DOCENTE

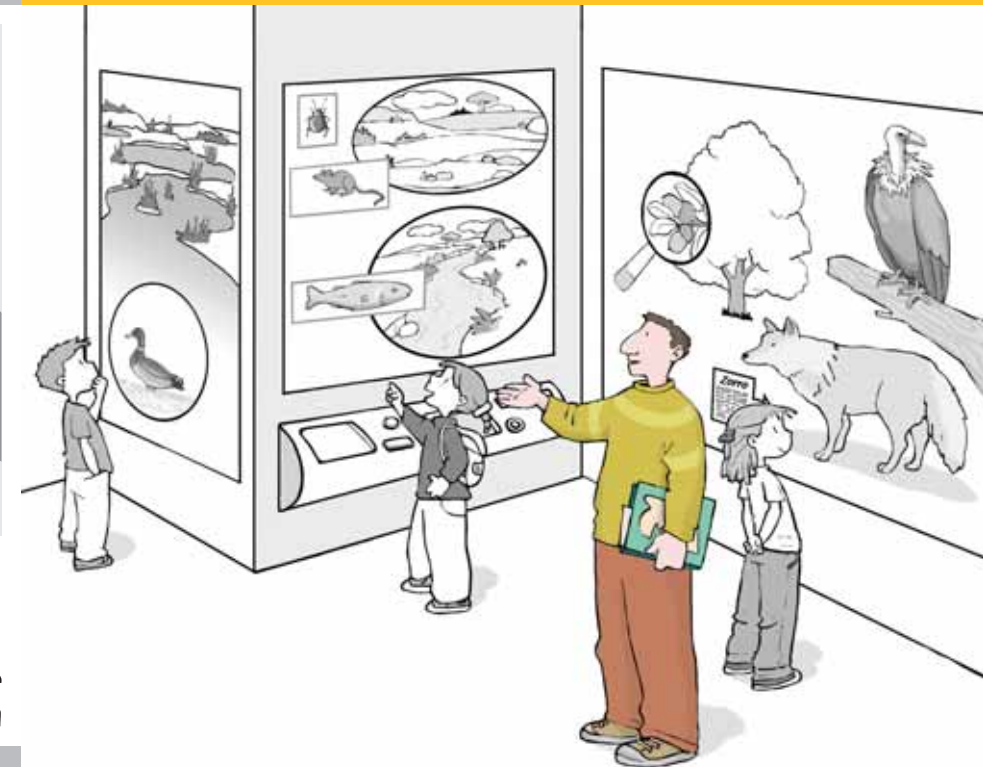

01 El Parque Natural de las Hoces del

¿Dónde está?

Se sitúa en el nordeste de la provincia de Segovia, cerca de los límites con las provincias de Burgos y Soria. Sus 5.185 ha. comprenden el tramo medio del río Riaza y ocupan parcialmente los términos municipales de Maderuelo, Montejo de la Vega de la Serrezuela y Valdevacas de Montejo.

¿Por qué es un Parque Natural?

Las Hoces del Río Riaza fueron declaradas Parque Natural en el año 2004. La identidad característica de este Espacio Natural está determinada por su singularidad geomorfológica y botánica, así como por la rica comunidad de aves rupícolas que habitan en el cañón, sin olvidar la variada comunidad de aves esteparias.

¿Cómo es su paisaje?

El Parque Natural se localiza en el nordeste de la provincia de Segovia, ya muy próximo al límite con la de Burgos. El río Riaza constituye el eje longitudinal del Espacio y, a lo largo de su recorrido de sureste a noreste, se pueden distinguir tres grandes zonas. En la primera, entre la localidad de Maderuelo y la presa de Linares del Arroyo, con un relieve relativamente suave, el río Riaza está

embalsado desde el año 1951. Entre la presa y el arroyo del Carmen, con una longitud de 5,5 km, el río se ha encajado en las calizas formando un cañón calcáreo de hasta 150 metros de profundidad y entre 200 y 300 metros de anchura. Y por último, a partir de dicho arroyo y hasta la localidad de Montejo de la Vega, el río abandona las calizas formando un valle disimétrico con una fértil vega en su fondo.

La vegetación de este Espacio Natural se caracteriza por el dominio de la sabina albar. La calidad de estos sabinares varía dependiendo de la profundidad del suelo, de la presión antrópica y de la competencia con otras formaciones boscosas del género *Quercus*. Los encinares han ido desplazando a la sabina albar, aprovechando los suelos más ricos y profundos, convirtiéndose en su eficaz competidora.

Menor importancia adquiere la presencia del quejigo que prefiere suelos calizos, frescos y profundos. No se pueden olvidar las pequeñas manchas de repoblación de pino laricio y pino resinero, ni la vegetación de ribera que aparece en algunos fragmentos del río con chopos, sauces, álamos, alisos y fresnos. En cuanto a los matorrales, varios son los tipos que se pueden diferenciar en este Espacio Natural: aulagares, espinares, tomillares-esplegares y jarales.

02 El programa v(e)²n

¿Qué es?

El programa v(e)²n ofrece a los centros escolares visitas didácticas guiadas a las Casas del Parque de la Red de Espacios Naturales de Castilla y León.

Sus principales objetivos son:

- Difundir a la comunidad escolar los valores naturales y culturales de estos lugares y facilitar las claves para su comprensión e interpretación.
- Posibilitar el contacto directo del alumnado con las áreas singulares más importantes de su Comunidad.
- Dotar de un valioso recurso pedagógico a los equipos docentes, que podrán incorporar el contenido de estas visitas en sus prácticas educativas.

¿A quién va dirigido?

A grupos escolares de Educación Primaria y Educación Secundaria Obligatoria de los centros educativos que soliciten participar en las visitas.

¿Dónde se desarrolla?

Las actividades se realizan en las Casas del Parque de la Red de Espacios Naturales de Castilla y León.

¿Cómo participar?

La solicitud para participar en el programa se realiza a través del teléfono de información y reservas 902 350 010 (de lunes a viernes, de 9 a 20 horas). La reserva se realizará, preferiblemente, con más de 45 días de antelación.

Para visitar el Parque te recomendamos...

Ropa y calzado adecuado para la estación del año en la que se realiza la visita. Llevar gorra y prismáticos para la observación del paisaje y de las aves.

03 La Casa del Parque

La Casa del Parque se encuentra en el pueblo de Montejo de la Vega de la Serrezuela y su visita es obligada para obtener la información deseada sobre el Parque Natural.

En la Casa del Parque, existen dos elementos interpretativos: una exposición y un audiovisual que introducen y resaltan los valores naturales y culturales del espacio.

La exposición. Se estructura en los siguientes bloques temáticos: “Conoce el Parque”; “Rincón de la memoria”; “En vivo y en directo”; “El Parque nos visita”.

El audiovisual. Se divide en diferentes apartados: “Los protagonistas”, “Un espacio protegido”, “Los biotopos”, “La comida”, “El hogar” y “El ser humano”.

Las cámaras. Permiten observar en tiempo real un nido de buitre leonado.

Itinerario por el espacio natural. En el que se conocen las construcciones características del pueblo (bodegas, ermita, molino, fortificaciones, puente de Carlos III, palomares...) y se observa parte de los valores naturales del Parque (río Riaza, cortados, buitreras, flora, fauna, relieve, cultivos, etc.).

Materiales didácticos. Para apoyar y reforzar los contenidos, cada escolar recibirá la “Guía del Explorador”, adaptada a tres niveles educativos: para primer ciclo de Educación Primaria, para segundo y tercer ciclo de Educación Primaria y para Educación Secundaria.

04 Relación con el currículo

La visita a la Casa del Parque permite, desde el punto de vista pedagógico, relacionar los aspectos más interesantes de este Espacio Natural con contenidos del diseño curricular de las diferentes etapas educativas.

Primer ciclo de Educación Primaria

Características morfológicas y formas de vida de los distintos tipos de animales del entorno; Ambientes terrestres donde se encuentra el agua: aguas superficiales (ríos, lagos y océanos) y aguas subterráneas; Elementos característicos del paisaje; Identificación del entorno y diversidad de paisajes; La conservación del medio ambiente: actuaciones humanas que modifican el equilibrio del medio natural; Medio rural y medio urbano.

Segundo y tercer ciclo de Educación Primaria

La actividad humana y el paisaje. Consecuencias del uso y explotación de los recursos naturales: agua, suelo, energía, minerales y rocas. La conservación del entorno; Las relaciones entre los seres vivos. Características y componentes de un ecosistema. Cadenas alimenticias. Estabilidad y evolución de los ecosistemas. Actuaciones del hombre que modifican el medio natural.

Educación Secundaria

La naturaleza en la Comunidad Autónoma de Castilla y León. Los accidentes geológicos que conforman el paisaje y el clima; Rocas y minerales significativos; Especies vegetales configuradoras del paisaje; Especies animales significativas; Acción geológica y aprovechamiento de las aguas subterráneas; El modelado kárstico; Principales ecosistemas de Castilla y León; Procedimientos de protección de espacios naturales y especies; Espacios y especies protegidos en Castilla y León.

05 Para saber más

Otros lugares de interés en la zona

- Maderuelo: pueblo medieval con interés arquitectónico, gastronómico y cultural; ermita románica de La Vera Cruz.
- Enebral de Hornuez, en el término municipal de Moral de Hornuez: bosque de sabinas centenarias, zona recreativa y ermita de interés arquitectónico.

Teléfonos de interés

- Ayuntamiento de Montejo de la Vega de la Serrezuela: 921 53 23 23
- Servicio Territorial de Medio Ambiente en Segovia: 921 41 72 98
- Guardia Civil: 921 55 30 57
- Centro Salud (Aranda de Duero): 947 51 14 53
- Emergencias Cruz Roja: 91 335 45 45
- Farmacia (Milagros): 947 54 81 41
- Teléfono de Emergencias: 112

Bibliografía

- Cobo, J. y Suárez, L. (2000). *Guía del Refugio de rapaces de Montejo de la Vega*. Obra Social de Caja Segovia, WWF/Adena y Life.
- Mazagatos Sanz, C. (2001). *Andar y ver el Nordeste de Segovia. XII Concurso de Medio Ambiente*. Obra Social de Caja Segovia.
- Sanz, J. Arranz, J.A. y Molina, I. (2004). *La Red de Zonas de Especial Protección para las Aves (ZEPAS) de Castilla y León*. Junta de Castilla y León.

Más información en:

www.jcyl.es/espaciosnaturales
www.turismocastillayleon.com